



**VIAS VERDES**

# Camino Naturales

## Vegas del Guadiana - Las Villuercas

JUNTA DE EXTREMADURA  
Consejería de Economía y Trabajo

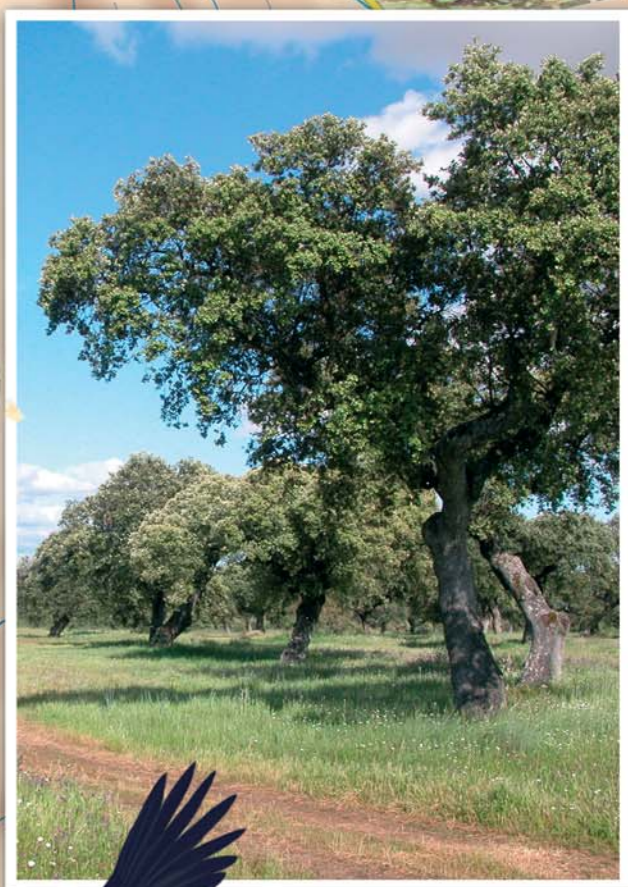
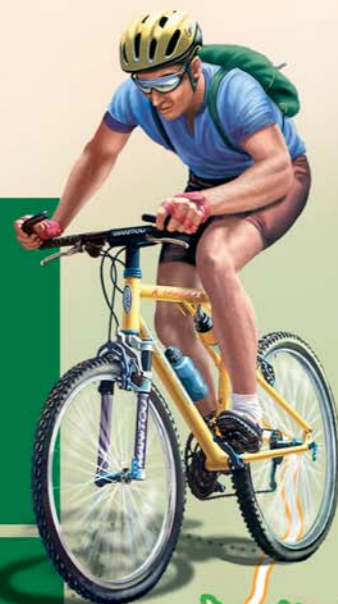

**El ferrocarril Talavera de la Reina a Villanueva de la Serena fue incluido en el Plan Preferente de Ferrocarriles de Urgente Construcción, el 5 de marzo de 1926.**

**La longitud del trazado era de 168 km. siendo el último tramo el que uniría Logrosán con Villanueva de la Serena, con una longitud de 57 km.**

**Entre los años 1936 y 1941 las obras se suspendieron debido a la Guerra Civil. Pasada la contienda las obras se reanudaron quedando definitivamente abandonadas en el año 1964 tras la orden del Banco Mundial de que las obras ferroviarias del país se paralizaran en beneficio del transporte por carretera.**

**Aunque la mayor parte del trazado y de las instalaciones auxiliares estaban finalizadas, el tren que iba a comunicar esta parte del territorio extremeño con Talavera de la Reina y Madrid nunca llegó a circular.**

Palmeras y cinamomos del bulevar de Pilar

Aguja colinegra  
*Limosa limosa*

**LEYENDA**

-  Inicio-Final (57 km)
-  Tramos en preparación Don Benito-Villanueva y Logrosán - Guadalupe
-  Áreas de descanso
-  ACCESIBILIDAD TOTAL, apta para personas de movilidad reducida: Niños, ancianos y discapacitados.
-  Árbol Singular de Extremadura
-  Oficinas de información de turismo
-  Centro de Interpretación
-  Mirador
-  Establecimiento hotelero
-  Alojamiento rural
-  Hospedería
-  Restauración
-  Actividades complementarias
-  Camping
-  Límites Espacios Naturales ZEPa LIC CEB
-  Autovía Carretera nacional Carretera autonómica Carreteras locales

Realización: ANTONIO GRAJERA. ag@antonogajera.com

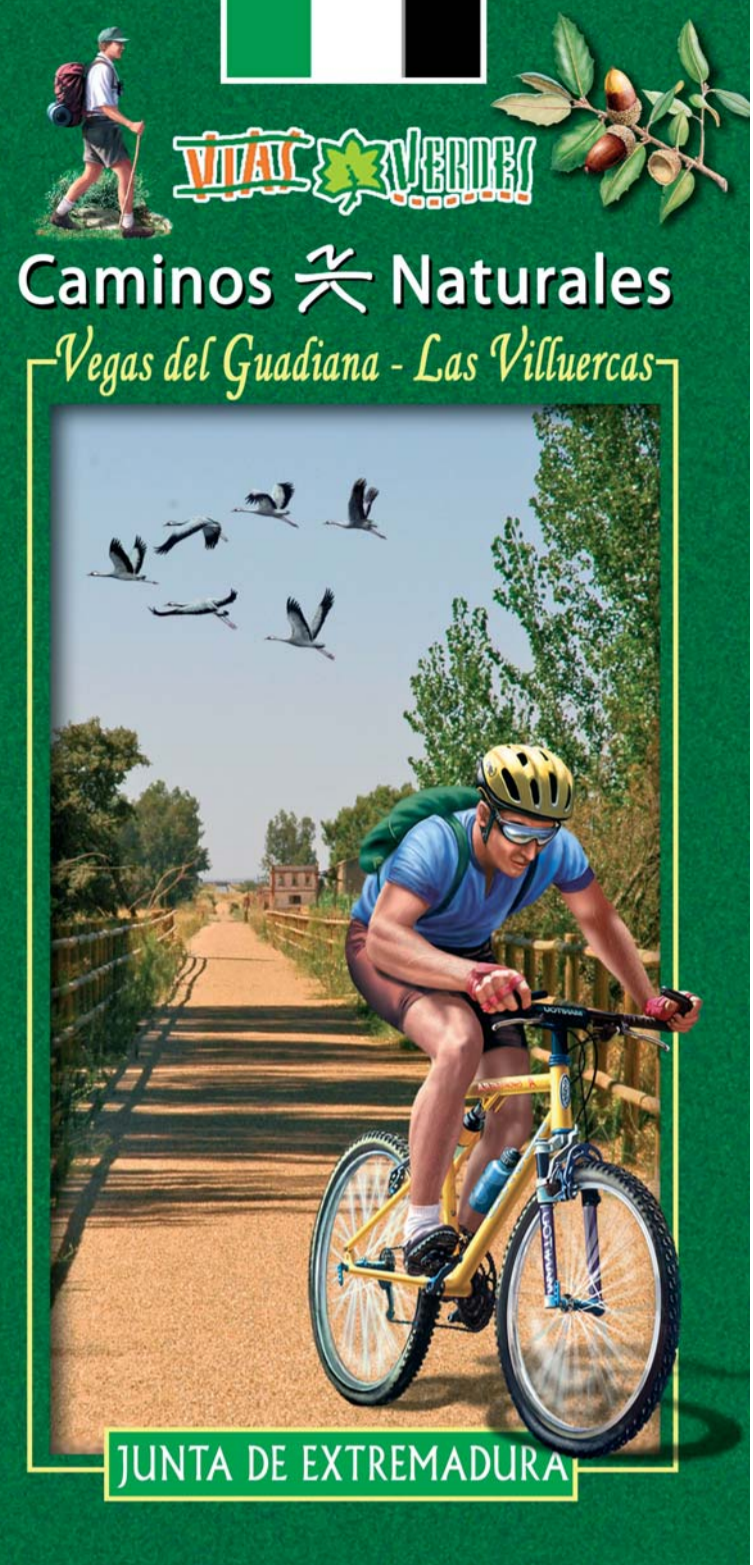

**TRAMO VVA. DE LA SERENA - LOGROSÁN**

Las Vías Verdes son antiguos trazados de ferrocarril que cayeron en desuso y han sido acondicionados como itinerarios para la realización de actividades ligadas a la naturaleza como el senderismo, el cicloturismo o la equitación. Son rutas especialmente recomendadas para los amantes del ejercicio al aire libre, aunque no se tenga una excelente forma física, pues son itinerarios accesibles y muy fáciles de transitar, al no contar con pendientes y estar alejados del tráfico motorizado.

En estos momentos, repartidas por todo el territorio nacional, existen más de 1.000 km. de vías verdes. La Vía Verde "Vegas del Guadiana - Las Villuercas" será la primera vía verde extremeña

Tiene una longitud de 57 km. Transcurre por los términos municipales de Villanueva de la Serena, Rena, Villar de Rena, El Torviscal, Palazuelo, Madrigalejo, Navalvillar de Pela, Logrosán, Campo Lugar y Alía. Aunque próximamente el trazado llegará hasta Don Benito por el oeste y hasta Cañamero y Guadalupe en dirección este.

El viajero podrá hacer un alto en el camino en alguna de las once áreas de descanso acondicionadas: Estación de Villanueva de la Serena (km. 0), Canal del Zújar (km. 4), Puente del Guadiana (km. 7), Estación de Rena (km. 9,9), El Torviscal (km. 15,2), Palazuelo (km. 19,1), Estación de Madrigalejo (km. 29,5), Estación Zorita-Lavadero (km. 41,5), Ballesteros (km. 45), Logrosán (km. 55) y Estación de Logrosán (km. 57). En todas ellas se dispone de: aparcabici, panel informativo, bancos, puntos de sombra y en alguna de ellas fuentes.

También se han acondicionado varios miradores: Puente del Río Guadiana (km. 11,6), Mirador de Los Llopis (km. 20,7), Puente del Río Rucas (km. 27), Balsa de Los Hitos (km. 32,5) y Mirador de Ballesteros (km. 45).

La altitud media de todo el trazado supera ligeramente los 300 m.



**VALORES NATURALES**

El caminante, si inicia sus pasos desde Villanueva de la Serena, encontrará, a lo largo de casi todo el trayecto, grandes extensiones de terreno profusamente labradas por manos expertas. La fertilidad de estas tierras, regadas por las aguas del Guadiana y el Rucas, principalmente, supone una extraordinaria fuente de ingresos, empleo y desarrollo para la región. Sólo en el último tramo, el correspondiente a Logrosán, el terreno comienza a volverse más accidentado, anunciándonos que entramos en la comarca de Las Villuercas, paradigma mundial del bosque y matorral mediterráneo.

Las numerosas plantaciones de frutales y los extensos arrozales, crean un ecosistema muy peculiar, donde la avifauna es enormemente rica en variedad y número de ejemplares existentes. Los patos, las fochas, las cigüeñas, las garzas, las garcillas buayeras o las cigüeñas blancas, se presentarán ante nosotros amenazándonos el caminar.

Desde el viaducto que atraviesa el río Guadiana no será extraño ver numerosas aves alimentándose en las orillas, mientras los barbos y las enormes carpas del Guadiana buscan insectos y semillas sobre la superficie del agua.

En el último tramo del trayecto, sobre todo a partir de Madrigalejo, en las grandes extensiones adhesionadas, que en primavera nos obsequian con una alfombra de flores, podemos encontrar sisonos y avueltas, y la práctica totalidad de las especies cinegéticas extremeñas como la perdiz, el conejo, la liebre o el zorzal, junto con el jabalí, el ciervo o el corzo, este último únicamente en las tierras de Logrosán y las Villuercas.

En cuanto a las especies no cinegéticas, además de las propias de los terrenos inundados, encontramos un gran número de rapaces, tanto diurnas como nocturnas, destacando por su escasez el aguilucho cenizo o el elanio azul. Aunque la especie más emblemática



**VALORES NATURALES**

que podemos encontrar a lo largo de nuestro recorrido es, sin duda, la grulla común, que cada invierno, atravesando Europa de norte a sur, viene a visitarnos. El caminante, a su paso por los términos de Madrigalejo, Navalvillar de Pela y Logrosán, podrá deleitarse contemplando millares de grullas, que bajo las encinas, o en los ya cosechados arrozales, buscan su alimento. Tal es la importancia ornitológica de la zona que la Junta de Extremadura ha creado en Navalvillar de Pela "el Parque Periurbano de Conservación y Ocio Moheda Alta", junto con su Centro de Interpretación.

La Vía Verde también atraviesa varias ZEPA (Zona de Especial Protección para Aves): "Vegas del Rucas, Cubilar y Moheda Alta", "Arrozales de Palazuelo y Guadalupe" y la denominada "Llanos de Zorita y Embalse de Sierra Brava", esta última alberga el núcleo grullero más importante de Extremadura. En un futuro, cuando la vía verde llegue hasta Guadalupe, el viajero también entrará en la ZEPA: "Villuercas-Ibores".



**GASTRONOMÍA**

Es muy parecida en toda la ruta. Se basa fundamentalmente en los productos de la matanza del cerdo, en muchos casos ibérico, y en las carnes de cordero y cabrito. Destacan las calderetas y las migas. En Villanueva y los pueblos próximos aún se conservan, como consecuencia de la proximidad al río, platos como el "ajo de peces" o las bogas asadas. Los vinos de la denominación Ribera del Guadiana son muy apreciados. Entre los dulces encontramos: perrunillas, pestiños, flores, bollas y hornazos.



**DATOS DE INTERÉS**

Tanto al comienzo de la vía, en Villanueva de la Serena, como al final, en Logrosán, así como en otras localidades de la vía, incluyendo la cercana Guadalupe, localidad eminentemente turística gracias principalmente a su basílica y monasterio, declarados por la UNESCO patrimonio de la humanidad, el viajero podrá encontrar, sin demasiada dificultad, donde descansar cómodamente y recobrar fuerzas para la dura, pero inolvidable, jornada del día siguiente.

**OFICINAS DE INFORMACIÓN DE TURISMO**

**DON BENITO**  
C/ Villanueva, 1 • 06400 Don Benito  
Tlf.: 924 80 80 84 • Tlf. y fax: 924 80 53 50 - www.donbenito.org • turismo@donbenito.es  
**VILLANUEVA DE LA SERENA**  
Plaza de España, 1 (Ayto) • 06700 Villanueva de la Serena  
Tlf.: 924 84 60 10 • Fax: 924 84 35 29 - www.villanuevadelaserena.es • oficinaturismo@villanuevadelaserena.es  
**GUADALUPE**  
Plaza de Santa María de Guadalupe, s/n • 10140 Guadalupe  
Tlf.: 927 15 41 28 • Fax: 927 15 41 28 - www.puebladeguadalupe.net • ayto-guadalupe@hotmail.com

**CENTROS DE INTERPRETACIÓN**

**MOHEDA ALTA** Tlf.: 924 00 23 86

**ALOJAMIENTOS**

- 6400 DON BENITO**
  - Hostal Galicia\*
  - Plaza Sánchez Cortés • Tlf.: 924803528
  - Hostal Ortiz\*
  - C/ Fernan Pérez, 28 • Tlf.: 924810445
  - Hotel Veracruz\*\*
  - Avda. Vegas Altas, 105 • Tlf.: 924801362
  - Hotel Vegas Altas\*\*\*
  - Avenida Badajoz • Tlf.: 924810005
  - Pensión El Olivo
  - Ctra. D. Benito - Vva km. 101 • Tlf.: 924800006
- 6760 NAVALVILLAR DE PELA**
  - Casa Rural La Lozana (categoría superior)
  - C/ Moreno Nogales, 18 • Tlf.: 924860428
  - Hostal Los Olivos\*
  - Carretera N-430 k. 139 • Tlf.: 924860580
  - Hotel Don Juan\*\*
  - Carretera N-430 k. 139 • Tlf.: 924860606
  - Hotel Las Dehesas\*
  - Carretera N-430 k. 135 • Tlf.: 924860515
- 6700 VILLANUEVA DE LA SERENA**
  - Hostal El Emigrante\*
  - C/ Viriato, 13 • Tlf.: 924841946
  - Hotel J.M. El Emigrante II\*
- C/ Concepción, 3 • Tlf.: 924845411
- Hotel Al Jardín\*\*
- Avda. de Chile, 42 • Tlf.: 924849155
- 10137 ALÍA**
  - Casa Rural El Estrecho de la Peña (categoría media)
  - Ctra. Ex-102, km.92,300 • Tlf.: 927366289
  - Hotel Valmayor\*
  - Ctra. Ex-102, parc. 91. pol. 21 • Tlf.: 927366515
  - Pensión El Montero
  - Avda. Luis Chamizo, 40 • Tlf.: 927366011
  - Pensión García
  - Pantano de Cijara • Tlf.: 927366475
- 10136 CAÑAMERO**
  - Apartamentos Rural Cancho del Fresno
  - Urbía del Colmenar • Tlf.: 680452006
  - Apartamentos La Alberguería
  - Ctra. Ex 102 km. 61,700 • Tlf.: 915432546
  - Casa Rural Los Naranjos (categoría media)
  - Pza. de Santo Domingo, 2 • Tlf.: 927369231
  - Hotel Ruiz\*\*
  - Pablo García Garrido, 2 • Tlf.: 927157125
  - Casa Rural "El Taller de Benito"
  - C/ Alcornocal, 2 • Tlf.: 927215919

**DATOS DE INTERÉS**

- 10140 GUADALUPE**
  - Apartamentos Piscina Siloe (3ª categoría)
  - Ctra. de Villanueva, s/n • Tlf.: 927367139
  - Camping Las Villuercas-Guadalupe (3ª categoría)
  - Ctra. Villanueva (Huerta del Río) • Tlf.: 927367139
  - Casa Rural Molino El Batán (categoría básica)
  - Caminol del Mato km 7 • Tlf.: 927154184
  - Casa Rural Abacería (categoría básica)
  - C/ Nueva, 22 • Tlf.: 927154282
  - Casa Rural La Clara (categoría media)
  - Plaza de Santa María, 44 • Tlf.: 927154067
  - Hostal Cerezo\*
  - Gregorio López, 12 • Tlf.: 927367379
  - Hostal Isabel\*
  - Plaza Santa María de Guadalupe, 13 • Tlf.: 927367126
  - Hostal Taras\*
  - Alfonso XI, s/n • Tlf.: 927367465
  - Hostal Alfonso XII\*
  - Alfonso XI, 21 • Tlf.: 927154287
  - Hostal Cerezo II\*
  - Plaza Santa María de Guadalupe, 33 • Tlf.: 927154177
  - Hostal Isabel\*\*
  - Nueva de los Capellanes, 10 • Tlf.: 927367126
  - Hostal Alba Tarata\*\*
  - El Chorro Gordo, 2 • Tlf.: 927367151
  - Hostal Luján\*\*
  - Gregorio López, 21 • Tlf.: 927367170
  - Hostal Polky\*
  - Alfonso XI, 26 • Tlf.: 927367057
- Hotel Hospedería Real Monasterio\*\*
- Plaza de Juan Carlos I • Tlf.: 927367000
- Hotel Hispanidad\*\*
- Bías Pérez, 1 • Tlf.: 927154210
- Hotel Parador de Turismo Zurbarsa\*\*\*
- Marqués de la Romana, 12 • Tlf.: 927367075
- Hotel Rural Posada del Rincón Plaza de Santa María de Guadalupe, 11 • Tlf.: 927367114
- Hotel Rural "La Quebrada" Avda. Extremadura, 25 • Tlf.: 927154011
- Hotel Rural Alatala Ctra. de Navalvillar, s/n • Tlf.: 927154322
- 10120 LOGROSÁN**
  - Casa Rural El Olivo (categoría básica)
  - C/ Delicias, 14 • Tlf.: 927158122
  - Casa Rural El Portalón (categoría media)
  - C/ Brocense, 5 • Tlf.: 927360218
  - Hostal Los Rosales\*
  - Ctra. Guadalupe • Tlf.: 927360220
  - Pensión Jara
  - Avda. Hernández Serrano, s/n • Tlf.: 927360109
- 10120 MADRIGALEJO**
  - Pensión Pedro
  - C/ San Juan nº 9
  - Tlf.: 927354572
  - Pensión Mayve
  - Carretera de Zorita, s/n
  - Tlf.: 927354218

**EMPRESAS DE ACTIVIDADES COMPLEMENTARIAS**

**EQUITUREX**  
C/ Gabriel y Galán, 16 • Navalvillar de Pela (Badajoz)  
Tlf.: 636 48 66 63  
www.equiturex.com • equiturex@equiturex.com  
Actividad: rutas a caballo  
**NATURAL-GUADALUPE MEDIOAMBIENTAL**  
Avda. Juan Pablo II, 19 • Guadalupe (Cáceres)  
Tlf.: 927 15 42 24 • 616 60 96 11 • 626 88 86 96 • Fax: 927 15 42 24  
www.puebladeguadalupe.com/natural • natural@puebladeguadalupe.com  
Actividad: Actividades complementarias en la naturaleza

**Dirección General de Turismo**  
Teléfono: 924 00 83 43  
C/ Santa Eulalia, 30 • 06800 Mérida (Badajoz) España  
www.turismoextremadura.com

JUNTA DE EXTREMADURA  
Consejería de Economía y Trabajo  
Extremadura TURISMO

**VILLANUEVA DE LA SERENA**

Es la localidad más poblada del tramo, con más de veinticuatro mil habitantes. Villanueva posee un importante patrimonio arquitectónico de carácter religioso, destacando la iglesia parroquial de Ntra. Sra. de la Asunción. Próximo a la vía el caminante puede contemplar el Castillo de la Encomienda, datado en el siglo XIV, que perteneció a la Orden de Alcántara.



Las fiestas más importantes que se celebran en Villanueva de la Serena son las fiestas patronales de Santiago y Santa Ana, el 25-26 de julio, las Fiestas de la Santa Cruz, el 3 de mayo, también conocidas como "Las Mayas" y la Semana Santa, en la que ocupa un lugar especial la popular "Carrerita" de la Virgen al encuentro de Jesús, el Domingo de Resurrección.

En Villanueva, dentro de la programación cultural anual, encontramos dos eventos muy destacados, el Premio Literario "Felipe Trigo", que se falla en el mes de diciembre, y el "Festival Internacional de Teatro en la Calle", que se celebra en el mes de julio.



**RENA**



Pequeña localidad de origen prerromano, aunque fueron éstos los que consolidaron la población, los numerosos restos arqueológicos encontrados en sus inmediaciones corroboran esta tesis.

En cuanto a los monumentos destaca la iglesia parroquial de Ntra. Sra. de Los Ángeles, obra del siglo XV. A las afuera de la población, levantado sobre el Cerro Gallinero encontramos una curiosa fortaleza de aspecto antiguo, aunque construida a finales del siglo XIX.

Las fiestas patronales son el 2 de agosto.



**VILLAR DE RENA**

Bañada por los ríos Rucas y Alcollarín, Villar de Rena cuenta con 1.680 habitantes, de ella dependen las entidades locales menores de Palazuelo y Puebla de Alcollarín.

En el año 1735 consiguió la categoría de villa exenta, pero hasta 1811 no dejó de depender del Condado de Medellín.

Destaca su iglesia parroquial dedicada a San Pedro Apóstol. De reciente construcción es la Ermita de San Gregorio.

Entre las fiestas más señaladas figuran "La fiesta de Otoño" (el último fin de semana de septiembre), la romería del Lunes de Pascua o las fiestas de San Gregorio y San Miguel.



**EL TORVISCAL**

Pedanía de Don Benito de 670 habitantes.

Celebra sus fiestas el 12 de octubre, festividad de la Virgen del Pilar; también celebra San Isidro, el 15 de mayo y el Lunes de Pascua. Los aficionados a la pesca pueden practicarla en la charca municipal situada en el Centro de Ocio y Recreo del municipio, a 1 km. de la Vía Verde.



**PALAZUELO**

Justo antes de dejar atrás la provincia de Badajoz para entrar en la provincia de Cáceres encontramos Palazuelo. En esta localidad el viajero podrá hacer un alto en el camino para descansar en la charca y merendero del pueblo.

Sus fiestas patronales se celebran en honor de Santa Teresa y tienen lugar del 14 al 16 de octubre, el día 15 se obsequia a la concurrencia con una succulenta y animada caldereta.



**MADRIGALEJO**

Madrigalejo cuenta con 2.200 vecinos. Sus monumentos más destacados son la iglesia de San Juan



Bautista y la ermita de Ntra. Sra. de Las Angustias. En la localidad han aparecido numerosos restos arqueológicos que demuestran su origen romano. El viajero también debe visitar la Casa de Santa María, donde el rey Fernando "El Católico" murió en el año 1516.

Entre las fiestas más destacadas del municipio encontramos: Las Ferias y Fiestas de Agosto, del 19 al 22, los carnavales, donde sobresale "El jueves de Comadre".

En el embalse de Sierra Brava, cada temporada, los aficionados a la pesca del blak-bass y del lucio, de todo el país y de la vecina Portugal, encuentran un lugar excepcional para la práctica de su deporte favorito. En los últimos años se está imponiendo la practica de la captura y suelta, por lo que Sierra Brava seguirá siendo, por muchos años, un lugar emblemático para los aficionados a la pesca.

Si el viajero recorre la vía los días anteriores al 8 de septiembre, Festividad de Ntra. Sra. de Guadalupe, verá como el recorrido está jalonado de grupos de peregrinos, que a pié, a caballo o en bicicleta, se dirigen al santuario de la patrona de Extremadura.



**CAMPO LUGAR**

Campo Lugar es una localidad, que junto con su pedanía, Pizarro, censa 1.200 vecinos. Su término municipal es de 7.000 hectáreas, estando gran parte del mismo dedicado al regadío y al cultivo de frutales. Entre sus monumentos destaca la Iglesia Parroquial de Ntra. Sra. de los Ángeles, patrona del municipio, y la Fuente Romana.



Es un pueblo alegre y festivo que celebra sus fiestas patronales los días 1, 2 y 3 de agosto. Otras fiestas de interés son "El Cristo" que tiene lugar el día 14 de septiembre y el "Martes de Carnaval".

El caminante a su paso por Campo Lugar encontrará grandes espacios diáfanos, muchos de ellos cubiertos de una fina capa de agua, donde diferentes especies ornitológicas campean a sus anchas, y donde la vista se proyecta hasta el horizonte inabarcable.

**NAVALVILLAR DE PELA**

Tras Villanueva de la Serena es "Pela" la localidad más poblada de la Vía con casi cinco mil vecinos. Entre los monumentos más destacados encontramos la Ermita de la Caridad y la Iglesia de Santa Catalina.

Si el viajero puede organizar su viaje para estar en las inmediaciones de Navalvillar de Pela la noche del 16 de enero, no



**LOGROSÁN**



Logrosán cuenta con 2.250 habitantes y es, de momento, el fin del trayecto, aunque es notoria la vocación de continuidad que la vía tiene hasta enlazar a través de Guadalupe y Alía con la Vía Verde de "La Jara", ya en uso.

El origen de Logrosán, es prerromano, y entre sus monumentos destaca la Iglesia Parroquial de San Mateo y la Ermita de la patrona, Ntra. Sra. del Consuelo. El viajero también podrá visitar la "Casa Tradicional - Museo Etnográfico Local", y si lo que busca es descanso y reparo para el cuerpo nada mejor que un paseo por el "Parque del Alcornocal" y un chapuzón en sus piscinas.

Entre las fiestas más importantes encontramos las fiestas patronales, en honor de Ntra. Sra. del Consuelo, que se celebran en torno al segundo domingo de agosto, Las Luminarias, fiesta popular que consiste en la realización de hogueras en calles y plazas el 12 de septiembre, o la popular "Jira", que es una romería que se celebra en la dehesa boyal del pueblo el Lunes de Pascua, también se celebra otra romería el 1º de mayo.

